Février 2018
Numéro 47

Bulletin municipal

Commune de VELVING

Sommaire :

• Le Mot du Maire
• Le recensement
• La fibre optique
• Changement de collège pour la rentrée 2018
• Etat civil 2017
• Travaux réalisés et en projet
• Les fréquences de la TNT changent
• Tranche de vie : le globe-trotter velvingeois
• Velving dans la presse

www.velving.fr

Rédaction et mise en page : l'équipe municipale

Tirage : 100 exemplaires

Le Mot du Maire

Le vocabulaire de notre langue est riche. Mais un mot a été particulièrement utilisé au cours de l'année écoulée : extrême.
Extrême est le climat : Les phénomènes météorologiques qui se sont succédés en 2017, tempêtes, températures anormales, pluies diluviennes, pour ne citer que quelques exemples, que ce soit en France ou dans le monde, sont sans doute dus au dérèglement climatique.
Pourtant, certains dirigeants puissants ne semblent pas admettre que des efforts doivent impérativement être faits avant qu'il ne soit trop tard. Quelle planète allons-nous laisser en héritage aux générations futures ?
Extrême est le choix des électeurs : L'année passée a été ponctuée de plusieurs élections dans de nombreux pays qui ont vu monter les partis d'extrême-droite. Le grand mécontentement des populations face aux politiques controversées, à une situation économique difficile ou à des actes de guerre qui secouent encore le monde, a probablement été l'une des causes de ce mouvement. Notre démocratie n'y a pas échappé puisque le parti d'extrême-droite français a vu sa candidate arriver au deuxième tour de l'élection présidentielle. Malgré les nombreuses abstentions, le nouveau Président de la République, a voulu rassembler notre nation autour de son projet de société.
Des réformes difficiles ont été engagées très vite, conformes aux promesses de candidature. Comme toujours, elles sont acceptées par les uns et contestées par d'autres.
L'avenir nous dira si le redressement économique est une réalité et si, enfin, le chômage va réellement diminuer.
Dans ce nouveau bulletin, vous trouverez une variété d'articles qui, nous l'espérons, vous intéresseront. Parmi d'autres informations, vous découvrirez le parcours atypique, impressionnant, passionnant d'un jeune globe-trotter velvingeois, un exemple pour la jeunesse. N'oubliez pas de consulter notre site Internet, régulièrement tenu à jour par Laura.
L'année 2018 est porteuse d'espoirs dans tous les domaines. Nous souhaitons que les décideurs, à tous les niveaux, fassent les bons choix pour le bien de tous. Espérons que la Nature retrouvera son calme et ne provoquera plus de drames humains. Soyons optimistes en ce début d'année, même si nous savons que nos rêves touchent à l'utopie.
Plus simplement, que 2018 vous apporte le bonheur auquel vous aspirez pour vous et vos proches !

Gérard FISCHER

Le recensement

A la date d'édition de ce bulletin, plus de 95% des habitants de la commune ont rempli le formulaire donné par notre agent recenseur. Merci à Emma MULLER qui a accepté cette tâche parfois fastidieuse en faisant du porte à porte.
Le dernier recensement de la population de notre village était en 2013. De nombreux mouvements se sont produits en cinq ans et l'INSEE a besoin de remettre à jour ses données.
Comme vous le savez, les renseignements que vous donnez restent confidentiels et l'agent recenseur est tenue au secret professionnel.
A la fin de la procédure, seul le nombre d'habitants sera transmis à la commune. Toutes les administrations prendront en compte ce nombre.
Par exemple, la DGF, Dotation Globale de Fonctionnement versée par l'Etat aux collectivités, sera calculée en fonction de la population. Si une forte baisse du nombre des habitants est constatée, cette dotation sera diminuée en proportion. Il est donc très important que les informations données correspondent à la réalité.
Puisque le prochain recensement aura lieu en 2023, les chiffres de cette année seront la base des versements de l'Etat pour les cinq années à venir. L'enjeu est d'autant plus important qu'avec la disparition à terme de la taxe d'habitation, même si elle doit être compensée…pour l'instant, les communes disposeront de peu de leviers pour boucler leurs budgets.
Vous aurez compris que cette opération ne doit pas être prise à la légère, mais que ses conséquences auront un sérieux impact sur les décisions à prendre par les communes dans l'avenir.

Jusqu'au 17 février

La fibre optique

Comme vous avez pu le lire dans le dernier « Courrier de la Houve et du Pays Boulageois », le déploiement de la fibre dans tout le territoire a débuté.
Sans entrer dans les détails, sachez que les études sont en cours, que des rencontres avec les entreprises ont déjà eu lieu et que, si aucun problème majeur ne se pose, nous pourrons bénéficier de cette révolution numérique en 2019.

Notre site Internet ainsi que la presse se feront l'écho de l'avancement du dossier.
Des réunions publiques seront également organisées dans les différentes communes quelques semaines avant la fin du chantier. Toutes les questions que vous vous posez seront abordées.
Pour en savoir plus, vous pouvez dès à présent vous renseigner sur le site de Moselle Numérique : *www.moselle-numérique.fr*

Changement de collège pour la rentrée 2018

Un grand changement interviendra dès la rentrée scolaire de septembre pour les futurs collégiens issus du regroupement pédagogique de Téterchen, Velving, Valmunster : les élèves actuellement scolarisés en CM2 n'iront plus au collège de Boulay, mais au collège de Falck.
Le département est en charge de la gestion des collèges. Celui de Boulay avait été construit pour un effectif de 600 élèves. Ils sont plus de 700 cette année et les projections indiquent une centaine d'élèves de plus à l'horizon 2021. Les équipements, la demi-pension, le nombre d'élèves par classe, sont des problèmes majeurs difficiles à régler en raison de la saturation de l'établissement.

A l'inverse, le collège de Falck avait été conçu pour 550 élèves. Il y en a 280 cette année. Les équipements sont d'égale qualité, la demi-pension fonctionne correctement et l'effectif des classes est satisfaisant pour de bonnes conditions d'enseignement.
Les chiffres sont éloquents et l'on comprend pourquoi ce changement est envisagé. Nous avons cependant pris l'initiative de rencontrer individuellement chaque famille, dont l'enfant est concerné, pour leur donner toutes les informations dont nous disposons. Nous évoquerons ainsi le cas particulier de chaque élève. Bien sûr, le transport scolaire sera assuré, même s'il n'est plus de la compétence du Département, mais de la Région Grand Est.

Etat civil 2017

Naissance

- Maëlle, fille de Lisbeth et Cyrille FUSS, le 5 septembre
- Evan, fils d'Angélique et Jérémy KELLER, le 20 novembre

Mariage

- Lisbeth DENIS et Cyrille FUSS le 03 juin

Décès

- Mme Mélanie GOUSSE le 02 mars
- M Bernard PETIT le 19 mars
- Mme Léonie OCHEM le 27 mai
- Mme Léonie DAUSTER le 31 octobre

Travaux réalisés et en projet

A la suite des pluies diluviennes de février et de juin 2016 où certains ont beaucoup souffert de coulées de boue ou d'inondation, nous avions demandé une étude sur la prévention de ce type de catastrophe. Cette étude ne nous a pas satisfait car elle proposait surtout la construction de bassins de rétention d'un coût exorbitant sur des terrains privés. Il est vrai qu'une étude réalisée par temps sec ne permet pas d'observer la réalité de l'écoulement des eaux de ruissellement et ses conséquences.
Nous avons donc, petit à petit, et pour des dépenses réduites, commencé par résoudre certains problèmes. Une deuxième grille a été installée dans le prolongement de la rue des fontaines en haut du chemin d'exploitation. Le fossé qui longe ce chemin sera curé et l'eau sera guidée vers cet écoulement. Lorsque ces travaux seront terminés, nous remettrons en état ce chemin qui a été raviné.
Un fossé a été creusé avec l'accord des propriétaires riverains en amont de la rue du moulin qui a permis d'évacuer l'eau vers une canalisation posée à l'époque de la création du lotissement.

La mise en place de bordures dans la rue des fontaines a montré sa réelle utilité avec les pluies incessantes de ce mois de janvier. Aucun bâtiment n'a été menacé par une inondation.
Le chemin menant vers la forêt a également été raviné à cause de la succession d'intempéries. Des fossés seront créés, d'autres existants seront curés dès que possible et ces chemins seront remis en état au plus vite.
Tout ne peut pas être fait tout de suite, d'autres points noirs devront être traités. Nous ferons ce qui est nécessaire, mais si chacun des propriétaires fait ses propres travaux de prévention sur son terrain sans vouloir tout attendre de la commune, nous aurons bien avancé.
Le curage du ruisseau sera difficile à réaliser en raison des problèmes d'accès. Mais chaque propriétaire riverain du cours d'eau a le droit, même le devoir d'entretenir la moitié de son côté. Cela éviterait la formation de barrages de terre charriée, de plantes invasives, de branches et autres obstacles qui nuisent au bon écoulement de l'eau. Il y a quelques semaines, un vieux volet, venant d'on ne sait où, bloquait l'entrée des eaux sous le pont situé près du bac à verre. Conséquence immédiate : jardins inondés. Le volet une fois retiré, le niveau d'eau a baissé en quelques minutes. Rien de grave heureusement, mais cet exemple illustre le fait que si chacun est vigilant et prend des mesures de bon sens on peut éviter bien des désagréments. Cela ne coûte qu'un peu de temps !

Les fréquences de la TNT changent

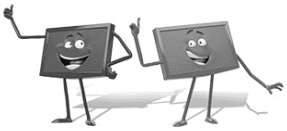

Cette information ne concerne que les téléspectateurs recevant la télévision par antenne râteau. Le 27 mars 2018, des changements de fréquences seront réalisés sur les émetteurs TNT qui peuvent entraîner la perte de certaines chaînes de télévision, il faudra donc procéder à une nouvelle recherche de chaînes pour les récupérer dans leur intégralité.
En cas de problème, appelez le 0970 818 818 ou RDV sur le site Internet *recevoirlatnt.fr*

Une tranche de vie : le globe-trotter velvingeois

Dans ce nouveau numéro du Bulletin Municipal, nous vous proposons de découvrir une *tranche de vie* de Cyrille Bock, un enfant du village avec un parcours parsemé de voyages !
Pendant ses études, il a enchaîné les petits boulots dans différents domaines et a travaillé dans l'animation. Titulaire du BAFA (Brevet d'Aptitude aux Fonctions d'Animateur) et peu de temps après du BAFD pour être Directeur, puis formateur, il a encadré une quarantaine de centres de vacances en France et à l'étranger qui lui ont permis de découvrir plusieurs pays du monde, notamment les Baléares, les Canaries, l'Espagne, les Iles Grecques, l'Angleterre, les USA, l'Australie…
Ces voyages encadrés lui ont donné l'envie de partir à l'aventure, mais seul !
Notre rencontre s'est faite le 23/12/2017, tout juste un an après son retour d'un voyage « en sac à dos » qui l'a inspiré dans l'écriture de son 1er roman *« Tours et Détours en Asie du Sud ».*
Son master en conduite de projet et développement des territoires en poche et son doctorat ne débutant que quelques mois après, en octobre 2016 il assouvit son envie de partir à l'aventure et s'envole pour un voyage de 3 mois.
La 1ère destination est la Thaïlande qu'il traverse de tout son long, puis la Birmanie et le Laos.
Il commence par me relater une anecdote où il fut invité à un mariage après avoir partagé, par hasard, avec les futurs mariés, leur fête de préparation au mariage.
Il m'a fait partager un échantillon des péripéties, anecdotes et rencontres avec beaucoup de passion. Son immersion complète dans ces 3 pays lui a permis de les découvrir autrement et d'en savoir plus sur leurs us et coutumes.
Des nuits passées sur son hamac, en auberges de jeunesse, à l'hôtel, dans un monastère, dans les arbres ; des journées occupées par des treks dans les montagnes, des trajets en bus, en side-car, des couchers de soleil…
Dès le début de son voyage, il tient un journal de bord dans lequel il y raconte ses journées. Au fur et à mesure de son parcours, il lui vient l'idée d'en faire un récit à publier !
Dès son retour en France, il passe un an à l'écriture de son manuscrit, entre relecture, correction, reformulation… Aujourd'hui il est abouti et prêt être édité pour ce printemps 2018.
Cela promet de belles aventures à découvrir ! En attendant de pouvoir les lire, vous pouvez retrouver les photos de son voyage que Cyrille poste tous les jours sur la page Facebook de son livre « *Tours et Détours en Asie du Sud ».*
Désormais parisien, il est en contrat doctoral pour 3 ans et donne des cours à l'université tout en travaillant sur sa thèse dont le sujet est « *La formation professionnelle des animateurs »*.
Il s'investit en parallèle dans le monde associatif.
Cyrille a des projets plein la tête, un prochain voyage prévu en Laponie et pourquoi pas un prochain livre avec comme décor cette fois ci l'Amérique du Sud.

Laura Arnould

Cyrille BOCK, auteur de « Tours et Détours en Asie du Sud »

Velving dans la presse

ASSOCIATIONS 27/04/2017 velving

Foyer : le comité réélu

Le foyer rural Velving-Valmunster a tenu son assemblée générale devant un public d'habitués. Gérard Fischer, maire de la commune de Velving et Denis Butterbach, maire de Valmunster étaient présents. Les bilans financier et moral ont été présentés et un programme des activités a été proposé : 1er mai : tournoi de pétanque ; 4 juin : Fête de la Pentecôte ; 31 octobre : soirée Halloween ; 5 novembre : repas des anciens ; 18 novembre : soirée Beaujolais ; 10 décembre : Saint-Nicolas, puis début mars 2018, un vide-greniers sera à nouveau organisé et des après-midis rencontre seront proposées à l'automne.

Le comité a été réélu : président, Michel Arnould ; vice président, René Didrich ; trésorière, Isabelle Didrich ; secrétaire, Pierre Isernia et les assesseurs : Fabien Arnould, Laura Arnould, Thierry Decompte, Gérard Fischer, Johanna Losson, Jordan Muller et Rémi Vialle. La soirée s'est clôturée autour du verre de l'amitié.

Le comité et le public réunis. Photo RL

VELVING 11/06/2017

Places de parking tracées

La municipalité de Velving à fait appel aux services techniques de la commune de Boulay pour réaliser le traçage de places de parking ainsi qu'un passage piéton au niveau de l'arrêt de bus sur la départementale. Afin d'être en conformité avec la législation concernant les accès handicapés, deux emplacements ont été matérialisés, l'un devant la mairie et le deuxième sur le parking à côté de l'église. Une délégation municipale a pu apprécier le travail réalisé.

URBANISME 22/05/2017 velving

Travaux au cimetière

Des travaux de réfection et de remise en peinture du mur du cimetière ainsi que la réparation d'un écoulement de gouttière et le rafraîchissement des allées en schiste ont été réalisés.

Pour mener à bien cette opération, la commune de Velving a fait appel à une équipe du chantier d'insertion de la communauté de communes de la Houve et du Pays Boulageois, sous la responsabilité de Michael Muller.

Photo RL

VELVING 05/10/2017

Une plaque pour l'impasse des Vignes

Photo RL

Suite à la construction d'une nouvelle maison d'habitation, le conseil municipal a décidé de nommer le chemin d'accès : Impasse des Vignes. Ce choix a été fait pour rappeler l'ancien lieu-dit Wingert. Une plaque de rue a été installée par le maire et les adjoints.

CARNET ROSE 17/08/2017 velving

Bienvenue à Maëlle

Maëlle est venue agrandir la famille de Lisbeth et Cyrille Fuss. Lorène et Batiste sont ravis d'accueillir leur petite sœur. Nos félicitations.

Photo RL

FAITS DIVERS 16/08/2017 velving

Voiture abandonnée

Une carcasse de voiture accidentée a été abandonnée sur le domaine public, elle présente un danger pour les passants notamment pour les enfants qui peuvent jouer à proximité. Le propriétaire indélicat a enlevé toutes traces d'identification du véhicule. Une plainte a été déposée en gendarmerie. Toute personne ayant des renseignements sur ce véhicule peut contacter la mairie au 03 87 35 92 97.

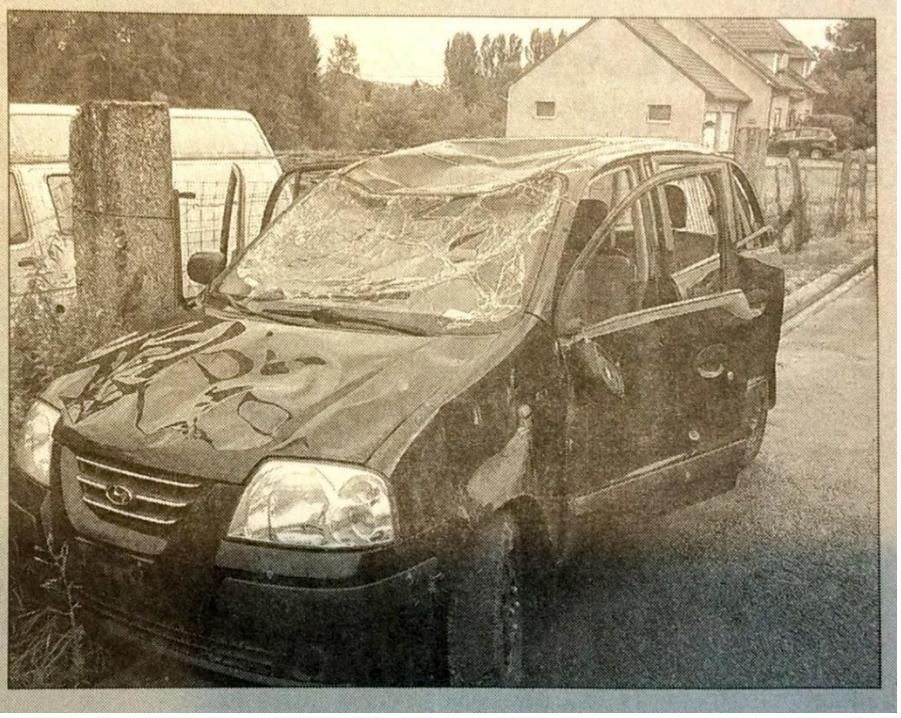

Photo RL

VELVING 14/10/2017

Travaux rue des Fontaines

Lors des événements climatiques du mois de juin 2016, la commune a subi de nombreux dommages liés aux inondations et aux coulées de boues. Elle a d'ailleurs été classée en état de catastrophe naturelle. Certaines habitations étaient inondées, d'autres menacées, en particulier rue des Fontaines.

Le conseil municipal a décidé la pose de bordures permettant un écoulement de l'eau sans risque d'inonder les deux impasses et les habitations. C'est l'entreprise Bâti TP de Saint-Avold qui a réalisé les travaux pour un montant de 11 829 € HT. La commune a bénéficié d'une subvention de 5 900 € au titre de la réserve parlementaire accordée par la députée Paola Zanetti.

Le maire, Gérard Fischer, constate le bon déroulement des travaux. Photo RL

À Velving 30/10/2017

Après avoir distribué au printemps des plants de potiron aux habitants des deux communes, les bénévoles du Foyer rural Velving-Valmunster ont fait la tournée pour récupérer les cucurbitacées. Les enfants et les parents se sont retrouvés à la salle des fêtes afin de les creuser et les décorer pour préparer la soirée Halloween. Le tout dans la joie et la bonne humeur pour la 2e année consécutive. Un goûter a clôturé cet après-midi festif. Photo RL

CARNET 02/12/2017 velving

Bienvenue à Evan

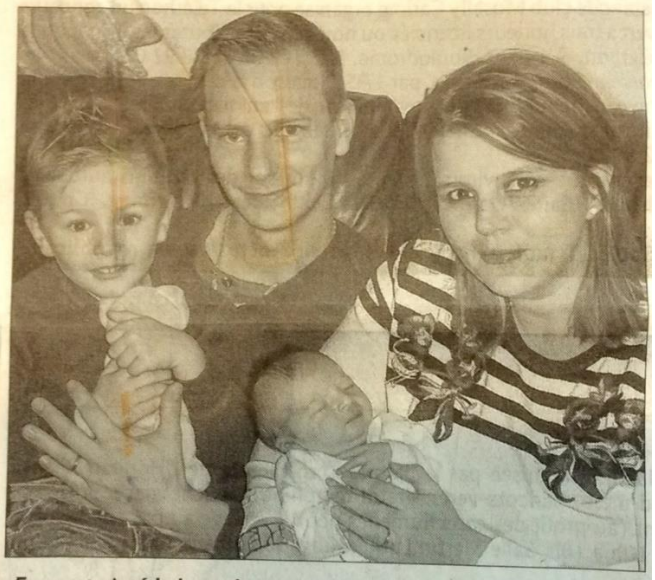

Evan a pointé le bout de son petit nez le 20 novembre dernier au sein de la famille de Jérémy et Angélique Keller, domiciliés dans la commune. Son grand frère Lenny était impatient de pouvoir jouer avec lui. Nos félicitations. Photo RL

VELVING 15/11/2017

Les anciens au rendez-vous

Suivant la tradition, les anciens de Velving et de Valmunster se sont retrouvés autour d'une bonne table à la salle des fêtes de Velving. Ils ont dégusté un succulent repas confectionné par Yvonne et servi par les bénévoles du foyer rural et les conseillers des deux communes. Hélène Zannier, députée, a fait l'honneur d'être présente à cette sympathique manifestation. Les convives sont repartis chez eux enchantés, avec les bras chargés de cadeaux. Photo RL

MUSIQUE 05/12/2017 velving

Concert de Noël

L'interchorale de la Communauté de paroisses Saint Jean-Baptiste du Prieuré présentera son concert de Noël le samedi 9 décembre, à 20h à l'église de Velving, accompagnée de l'ensemble A Capella (photo) et des enfants des écoles du secteur. Concert au profit de l'association Le Combat de Maëlli, une petite fille de 6 ans atteinte d'une maladie génétique, le syndrome 5. Entrée gratuite. Photo RL

VIE COMMUNALE velving

Recensement

23/01/2018

Emma Muller, étudiante, sera l'agent recenseur pour la commune de Velving. Munie d'une carte officielle, elle passera dans chaque foyer jusqu'au samedi 17 février inclus. Les réponses au questionnaire sont obligatoires, mais Emma est tenue au secret professionnel. Il est possible de répondre directement par internet avec les codes qui seront communiqués par l'agent recenseur.

Emma Muller. Photo RL

LA TOURNÉE DE SAINT-NICOLAS

Des friandises pour les enfants

15/12/2017

VELVING. — Malgré une météo défavorable, saint Nicolas et son compagnon le Père Fouettard ont parcouru les rues de Valmunster et de Velving, avant de s'arrêter à la salle des fêtes. Après un discours de bienvenue de Gérard Fischer, maire de la commune, saint Nicolas a distribué des sachets de friandises à tous les enfants. L'après-midi s'est terminé par un goûter offert par les membres du foyer rural de Velving-Valmunter.

Photo RL

SOLIDARITÉ

21/12/2017 velving

Concert de Noël

Un concert donné par l'interchorale de la Communauté de paroisses Saint-Jean-Baptiste du Prieuré a eu lieu à l'église de Velving. Des chants magnifiques ont été interprétés avec la participation des enfants de l'école de Téterchen. Une intervention de l'ensemble A Capella de Grosbliederstroff a ravi les spectateurs. À cette occasion la somme de 810 € a été récoltée pour l'association Le Combat de Maëlli, une petite fille de 6 ans qui se bat contre une maladie génétique, le syndrome 5. Photo RL